

“Come ghirlanda, unite nella diversita’,
intrecciando l’offerta di vita
e missione in tutti gli angoli del mondo
con cuore riconoscente”



Proposta per la Festa della Riconoscenza a
Madre Yvonne Reungat
Ispettoria “Santa Maria Mazzarello”

Sam Phran, Thailandia - 26 aprile 2016



Posizione geografica - cultura - religione
- Evangelizzazione
ed inizio dell'opera delle fma della Thailandia

La Thailandia, nazione dalle svariate e delicate arti e culture, è abitata da persone di diverse nazionalità che vivono insieme avendo come punto di coesione la patria, la religione e il Re che li rende "Thai", cioè "liberi".

Precedentemente, fino all'anno 1939, la Thailandia si chiamava "Siam". È una terra la cui storia è più antica di 1.000 anni.

Generalmente il popolo è amichevole e ospitale. Da sempre ha lasciato molta buona impressione negli stranieri che l'hanno denominata "**Terra del sorriso**".





»» Situazione geografica



È situata nella penisola indocina e malese nel Sud-Est Asiatico con una superficie di 513.115 chilometri quadrati. In rapporto all'estensione è la 50ª nazione a livello mondiale, la 12ª a livello asiatico e la 3ª in quello dell'Asia Sud-Est



La Thailandia è un paese variegato: a “Nord” la punta più alta è il complesso di montagne di Doi Inthanon a 2.565 metri sul livello del mare. È coperto da foreste come fonte principale del paese.

- ▶ Il “Nord-Est”, nella maggior parte è pianura collinosa. Il suolo è relativamente secco e non favorevole alla semina.
- ▶ Il “Centro” è costituito da pianura percorsa dal fiume. È la parte più fertile del paese. Si tratta di uno dei principali settori di produzione di riso del mondo.
- ▶ Il “Sud”, affiancato dal mare su entrambi i lati gode delle risorse marine e della piantagione di gomma.
- ▶ L’“Ovest” è una catena montuosa lungo tutta la regione.





»»» Clima

Il clima è tropicale con tre stagioni: la stagione delle piogge (maggio- ottobre) la stagione fredda (da novembre a febbraio) e la stagione calda (da marzo a maggio).

»»» Popolazione

La Thailandia ha una popolazione 66 milioni circa di abitanti. È al quarto posto di popolazione dell'Asia: 51% di sesso femminile e il 49% di sesso maschile; 95% sono cittadini Thai e il 5% sono di altre nazionalità. La popolazione Thai è composta da diverse provenienze etniche: circa il 75% sono Thai e il 14% cinesi; il resto proviene da diverse etnie situate sulle colline di confine: Karen, Lisu, Mong, Suaey, ecc.



THAI discendenza LAOS



THAI discendenza MON



THAI discendenza KHMER



THAI discendenza CINESE





»»» Governo

Thailandia è una monarchia costituzionale. Il paese è governato da un regime democratico e la Costituzione è la legge suprema. L'attuale Re si chiama .Bhumibol Adulyadej ed è il re che ha regnato più a lungo nel mondo



»»» Religione

Il buddismo è la religione nazionale della Thailandia però la popolazione ha libertà di religione. La religione buddista è la più professata (93,4%), seguita dall'islam (5,2%). Altre religioni come il cristianesimo, Sik e l'Induismo sono circa 1,4%.

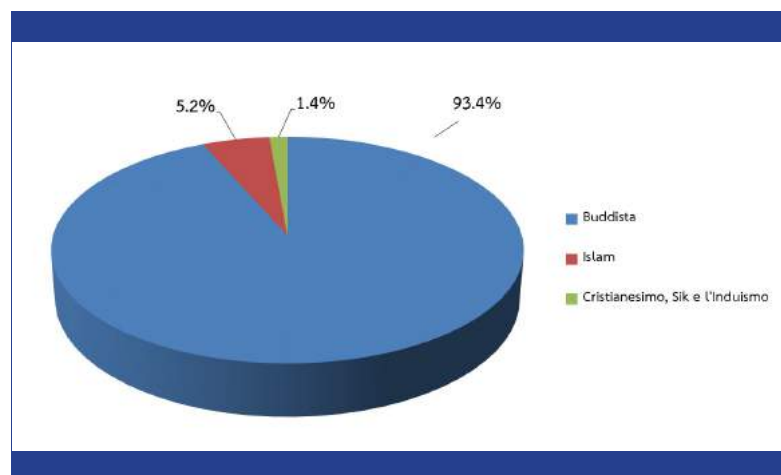



»»» Lingua

La lingua ufficiale della Thailandia è il "thailandese". La scrittura ha caratteri propri, inventati dal Re Ramkhamhaeng nel periodo di Sukhothai nell'anno 1283; tuttavia in alcune regioni si parla un dialetto locale.

L'inglese è insegnato nelle scuole e nelle università. In passato poche persone usavano l'inglese; per lo più erano membri di famiglie che vivevano in centri urbani con una certa educazione. Ora la popolazione Thai ha migliorato e progredito assai la comunicazione con la lingua inglese.



อักษรไทย											
พยางค์: one ตัว											
ก	ข	ฃ	ค	ฅ	ฉ	ช	ซ	ฌ	ญ	ด	ต
ถ	ฐ	ฎ	ฏ	ฐ	ฑ	ฒ	ณ	น	บ	ป	ผ
ฝ	ผ	ฝ	ผ	ฝ	ผ	ฝ	ผ	ฝ	ผ	ฝ	ผ
ฝ	ผ	ฝ	ผ	ฝ	ผ	ฝ	ผ	ฝ	ผ	ฝ	ผ
ฝ	ผ	ฝ	ผ	ฝ	ผ	ฝ	ผ	ฝ	ผ	ฝ	ผ



»»» Istruzione

L'istruzione in Thailandia si è evoluta fin dai tempi antichi. La cultura e le tradizioni furono trasmesse attingendo la conoscenza da persone erudite nei villaggi dove la propria abitazione, i templi, il palazzo reale, sono stati il luogo di istruzione e apprendimento. La casa: luogo di educazione del carattere e di trasmissione del mestiere ai figli. La casa reale: luogo che unisce i campi accademici, soprattutto arti e mestieri. Il tempio: luogo di culto religioso e di insegnamento della morale.



Quando iniziarono le relazioni col mondo occidentale, l'educazione prese a svilupparsi di più. Il primo ambiente educativo cattolico è stato riconosciuto ufficialmente nell'anno 1665, dal Re Narai con la creazione del primo collegio in Ayutthaya. Dieci studenti Thai hanno avuto accesso per imparare le docenze degli europei.





Oggi l'educazione nella Thailandia, dalle classi dell'infanzia alle Superiori, è condotta dal Ministero della Pubblica Istruzione che se ne occupa direttamente e la consente anche agli Enti Privati.

La legge impone al governo di fornire e organizzare l'istruzione di base dei primi 12 anni gratis. L'istruzione obbligatoria è di nove anni fino alla 3^a Media Inferiore.

»» Aspetti sociali Thai

La Thailandia è un paese con tradizioni culturali molto antiche con influenza indiana, cinese e khmer, per lo più legate al buddismo e con tendenze dell'induismo. La società è radicata nella religione e nelle tradizioni buddiste che esercitano un ruolo importante nella vita dell'agente, dalla nascita alla morte.



Società Agricola L'agricoltura è l'attività fondamentale dell'economia Thai tradizionale, specialmente la coltivazione del riso che procura grandi somme di denaro alla maggioranza dei cittadini e alla nazione stessa. L'agricoltura ha plasmato la vita del popolo che si caratterizza per l'amore alla libertà, alla semplicità, alla generosità. Benché il modo di vivere odierno sia cambiato rispetto al passato il popolo è molto generoso.





Società che rende fedele omaggio al Re

Siccome la Thailandia ha un governo monarchico fin dai tempi antichi, il Re è l'emblema della superiorità e aiuta il popolo ad essere felice. Il Re attuale è il centro di unità della nazione ed è molto amato da tutti i cittadini.



»» Belle arti

Il popolo Thai ha finezze particolari e dettagli di stili artistici capaci a creare una estetica unica. Trasmette valori sentimentali ed emotivi. Si distinguono due grandi categorie: belle arti e dipinti, sculture, architetture, letteratura, musica, danza, artigianato, arti decorative, ecc





»» Architettura

L'architettura Thai è visibile nelle chiese, templi, palazzi e case. Originariamente il popolo costruiva le abitazioni in "stile Thai" adiacenti al fiume, strutturate con il tetto alto, il pianterreno sollevato e aperto per la ventilazione, adatte al clima del paese. Questo stile oggi è meno popolare a causa dell'influenza della nuova architettura. Ci sono però agenzie addette alla preservazione delle case tipiche Thai per offrirle alla conoscenza delle generazioni future.

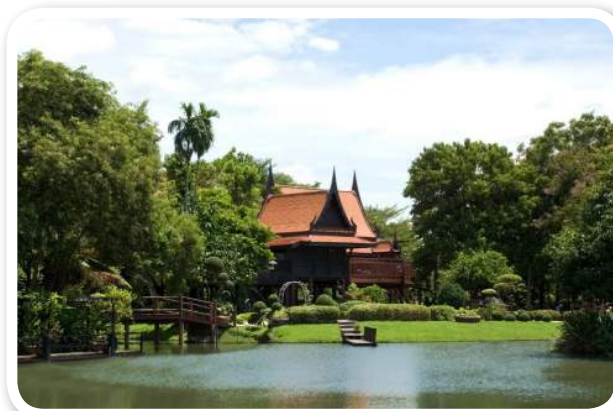

»» Scultura Thai

La scultura Thailandese si riferisce alla espressione d'arte di fusione, stampaggio e processo di intaglio.





»» Belle Arti

Per il popolo thai arte è elaborare a mano con grande concentrazione per trasmettere all'opera la delicatezza del proprio sentimento. L'arte nella Thailandia è una caratteristica di grande valore, nata nella casa reale e trasmessa fino ai nostri giorni.



»» La confezione delle ghirlande

Le ghirlande si fanno infilando fiori e foglie di varie speci insieme. Si tratta di un patrimonio culturale che ha avuto origine alla corte fin dai tempi antichi, così come l'intarsio della frutta e verdura e ha

progredito costantemente e si è diffuso tra la gente comune. Per confezionare le ghirlande si usano di preferenza fiori di cui gli antichi credevano avessero un significato in se stessi. Essi sono:

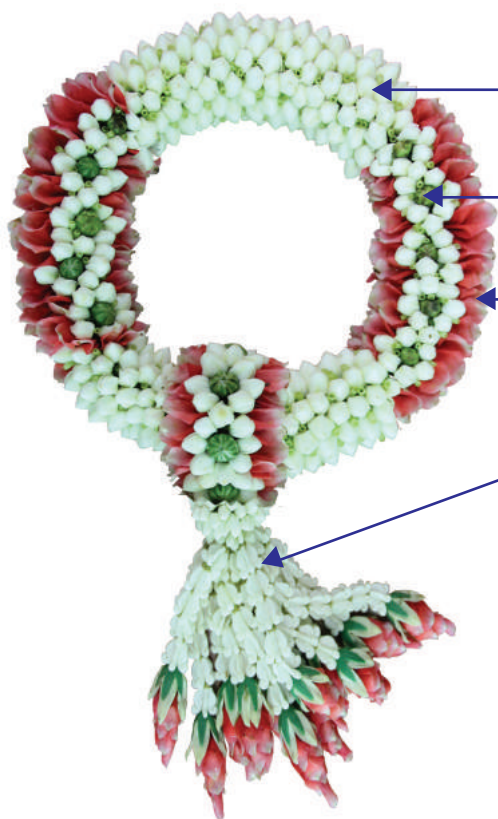

“mali profumato” significa freschezza, pace. significa freschezza, pace.

“put” significa, bontà e purezza.

“rosa rossa” significa amore genuino.

“rak” significa amore puro e stabile.

“orchidea” significa fare senza incontrare ostacoli.

“calendola” significa prosperità.

“semprevive” significa amore che non viene meno.





La ghirlanda

La ghirlanda e' la vita del popolo Thai sono inseparabili, carichi di valori da conservare e trasmettere alle nuove generazioni. La confezione delle ghirlande richiede precisione e pazienza ed è espressione della bellezza e delicatezza del cuore. I valori spirituali che si coltivano mentre si confezionano le ghirlande sono il godimento, la concentrazione, l'impassibilità, la ponderatezza, la soddisfazione della riuscita.

La ghirlanda è pure la magnifica dimostrazione di fusione di diverse culture, di diverse bellezze che richiede impegno per armonizzare bene ogni parte. Si può anche paragonare alla relazione tra le persone che richiede molto impegno di adattamento perchè diventi vera amicizia.



La ghirlanda viene usata in diverse circostanze. Per lo più si offre al Signore, al Sovrano. Viene usata per eventi di accoglienza, di commiato, di congratulazione, di ringraziamento.





»» Musica e Danza



Gli strumenti musicali Thai sono stati ideati per dare armonia e ritmo ai suoni. Vengono costruiti utilizzando materiale locale. Sono strumenti a corda, piatto, a tamburo, a fiato. Suonati insieme sprigionano la tipica melodia Thai.



La danza Thai è l'arte di mettere armonicamente insieme spettacoli composti di musica, danza, ballo, differenti a seconda della zona, del clima, della religione, della cultura di provenienza.



»» L'abbigliamento



La Thailandia ha diversi costumi nazionali belli che hanno cambiato secondo le epoche e secondo il succedersi delle dinastie. Attualmente, l'abbigliamento va secondo la moda del tempo. Però se si deve partecipare a riti e cerimonie particolari, si indossa l'abito richiesto dalla tradizione.





»»» Sagre e feste

Le sagre e feste Thai sono ricche di tradizioni diverse in ogni regione del paese. Le più caratteristiche sono Songkran e Loy Krathong.

»»» Songkran

Songkran cade tra il 13-15 aprile di ogni anno per festeggiare il Capodanno Thai. È il capodanno del calendario lunisolare buddhista. Passare del tempo con i propri familiari e visitare i templi sono considerati elementi essenziali della festività e garanzia di buona fortuna per la maggior parte dei thailandesi. Nel periodo del Songkran si fanno dimostrazioni di affetto attraverso diverse attività e riti. Si ricordano con gratitudine gli antenati defunti. Si versa l'acqua per benedire i parenti e superiori. L'aspetto più visibile e spettacolare della festa del Songkran si sviluppa fra divertenti feste di strada spruzzandosi l'acqua a vicenda.



»»» Loy Krathong

Loy Krathong è uno dei più grandi festival Thai associati con la luce e l'acqua. Si tratta di un evento annuale che si tiene nella notte di luna piena all'inizio di novembre. Ci sono diverse leggende alla base di questa tradizione in Thailandia. La credenza più popolare di Loy Krathong è che è un modo di mostrare rispetto e gratitudine alla Dea dell'Acqua "Phra Mekhongkha". Molti buddisti credono anche che il festival è una cerimonia per accogliere il Signore Buddha al suo ritorno da dare insegnamenti a sua madre in cielo.





»» Nutrizione

Il cibo Thai è famoso per il sapore delizioso e per le qualità nutrienti. Il riso è la base dell'alimentazione. Il sapore dei cibi è un insieme di dolce, piccante, aspro, salato, amaro a differenza delle regioni.



»» Dolci Thai

I dolci Thai sono parte caratteristica della cultura della nazione. Molto particolareggiata è la selezione delle materie prime per rendere i dolci deliziosi, per gusto, colore, profumo, forma, aspetto.





Evangelizzazione della Thailandia...

Quando sia realmente iniziata l'evangelizzazione della Thailandia non ci sono prove sicure. Si calcola sia stato verso il 1511 quando Afonso de Albuquerque, vicerè portoghese dell'India aveva mandato un'ambasciata al re Rama 2°.

È probabile che i primi missionari siano arrivati assieme al corpo diplomatico dell'India.

Nell'anno 1567 i missionari Domenicani dal Portogallo arrivarono ad Ayutthaya. Parecchi anni dopo arrivarono anche i missionari francescani e gesuiti. All'inizio l'evangelizzazione è stata molto ostacolata, perciò i missionari si presero cura dei propri concittadini.

Durante il regno del re Narai il Grande, (1656 -1688), la Thailandia ha avuto relazioni diplomatiche con la Francia per ben 4 volte.

Il 22 agosto del 1662 sono arrivati i missionari delle Missioni Estere di Parigi (MEP) per continuare ufficialmente l'opera di evangelizzazione nella Thailandia. Insieme all'annuncio della buona novella i missionari hanno avuto un ruolo importante nell'ambito sociale. Hanno costruito ospedali, seminari per la formazione dei sacerdoti locali e hanno fondato la congregazione delle Suore Amanti della Croce.





Inizio dell'opera delle Figlie di Maria Ausiliatrice in Thailandia



Sr. Maria Avio
di 51 anni



Sr. Maria Baldo
di 37 anni



Sr. Julia Lauton
di 23 anni



Sr. Luigina di Giorgio
di 31 anni



Sr. Graziella Amati
di 32 anni



Sr. Antonietta Morellato
di 20 anni

L'anno 1931 il Rettor Maggiore Don Filippo Rinaldi e la Madre Generale Madre Luisa Vaschetti hanno inviato le prime 5 missionarie dirette alla Thailandia per via India. A Mumbai si è aggiunta suor Maria Avio. Sono giunte in Thailandia il venerdì 13 novembre 1931.

Il giorno dopo le missionarie prendevano sede a Bang Nok Khwaek in provincia di Samut Songkhram dove l'ispettore dei salesiani, don Gaetano Pasotti aveva preparato la loro residenza. Don Pasotti era stato missionario in Cina ed aveva guidato il primo gruppo di salesiani in Thailandia. Erano arrivati il 25 ottobre 1927

Nonostante la lingua e una cultura tanto diversa le missionarie non si sono scoraggiate; volevano imparare subito la lingua per prendere contatti con le famiglie sia cristiane che di diversa religione.

Le prime missionarie hanno messo basi solide per la costituzione dell'Ispezzoria Thai con l'attività pastorale nella parrocchia e nella scuola. L'insegnamento della catechesi, la formazione delle giovani cattoliche e delle donne del villaggio fu la loro attività principale sin dall'inizio dell'opera. Avevano cura del dispensario, dell'orfanotrofo, dell'internato, dell'oratorio e la visita alle famiglie cristiane. Inoltre guardavano la cucina e la guardaroba dei salesiani.

In meno di un anno, alcune suore hanno iniziato a collaborare nell'amministrazione scolastica femminile nella scuola locale di Bang Nok Khwaek e a prendersi cura dei bambini dell'Asilo Nido di un Centro a circa 3 km di distanza. Quest'opera presentava non poche difficoltà sia per l'attraversata quotidiana del fiume che per l'amministrazione stessa.

Il Signore è venuto loro in aiuto; hanno incontrato là un'insegnante cattolica che sarebbe poi diventata la prima Figlia di Maria Ausiliatrice dell'ispezzoria Thai, cioè suor Maria Prathum Ngieb.

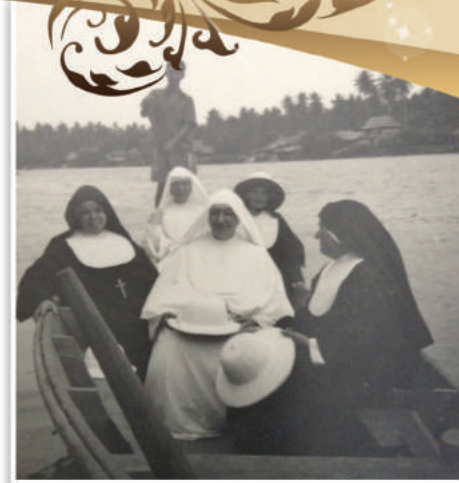

Posizione geografica - cultura - religione - Evangelizzazione ed inizio dell'opera delle fma della Thailandia





Durante i primi tre anni di vita missionaria le suore dipendevano direttamente dalle Superiori del Centro di Torino, Italia. Poi, in data 18 ottobre 1934, le Superiori stabilirono che la Thailandia dipendesse dall'Ispettorato "San Tommaso Apostolo" di Madras, India.

Nell'anno 1937 alcune FMA iniziarono ad aiutare nella scuola San Giuseppe e a prendersi cura della cucina e guardaroba dei salesiani di Ban Pong. Contemporaneamente incominciarono la costruzione della scuola Narivooth a Ban Pong per essere indipendenti.

Lo stesso anno 1937, Mons. Gaetano Pasotti aveva iniziato a fondare una congregazione femminile locale: Suore Ancelle del Cuore Immacolato di Maria e bisognava dell'ambiente perciò un po' alla volta le FMA lasciarono Bang Nok Khwaek.



Nell'anno 1939, quasi tutte le FMA si erano trasferite a Ban Pong. Suor Antonietta Morellato e suor Luigina di Giorgio invece sono rimaste a Bang Nok Khwaek perché Mons. Gaetano Pasotti aveva chiesto che fossero rispettivamente la Maestra delle Novizie e la Superiora della nascente congregazione. Una terza suora fu poi chiesta per insegnare l'opera educativa salesiana alle suore della nuova congregazione. La comunità Sacro Cuore di Ban Pong ha iniziato l'opera in mezzo alla povertà e a tante difficoltà, ma anche con fiducia nella provvidenza che è venuta in aiuto attraverso

la generosità delle Superiori dell'India per la costruzione della prima scuola. Quando è iniziata la persecuzione religiosa e il rumore della seconda guerra mondiale sono aumentate le difficoltà per ottenere il permesso di aprire la scuola. Eppure, anche tra le difficoltà si è sperimentata la benedizione del Signore.

Infatti terminata la guerra le vocazioni locali hanno incominciato ad aumentare e le opere dell'Ispettorato poco alla volta si sono sviluppate.

Attualmente siamo 85 suore distribuite in 10 comunità.



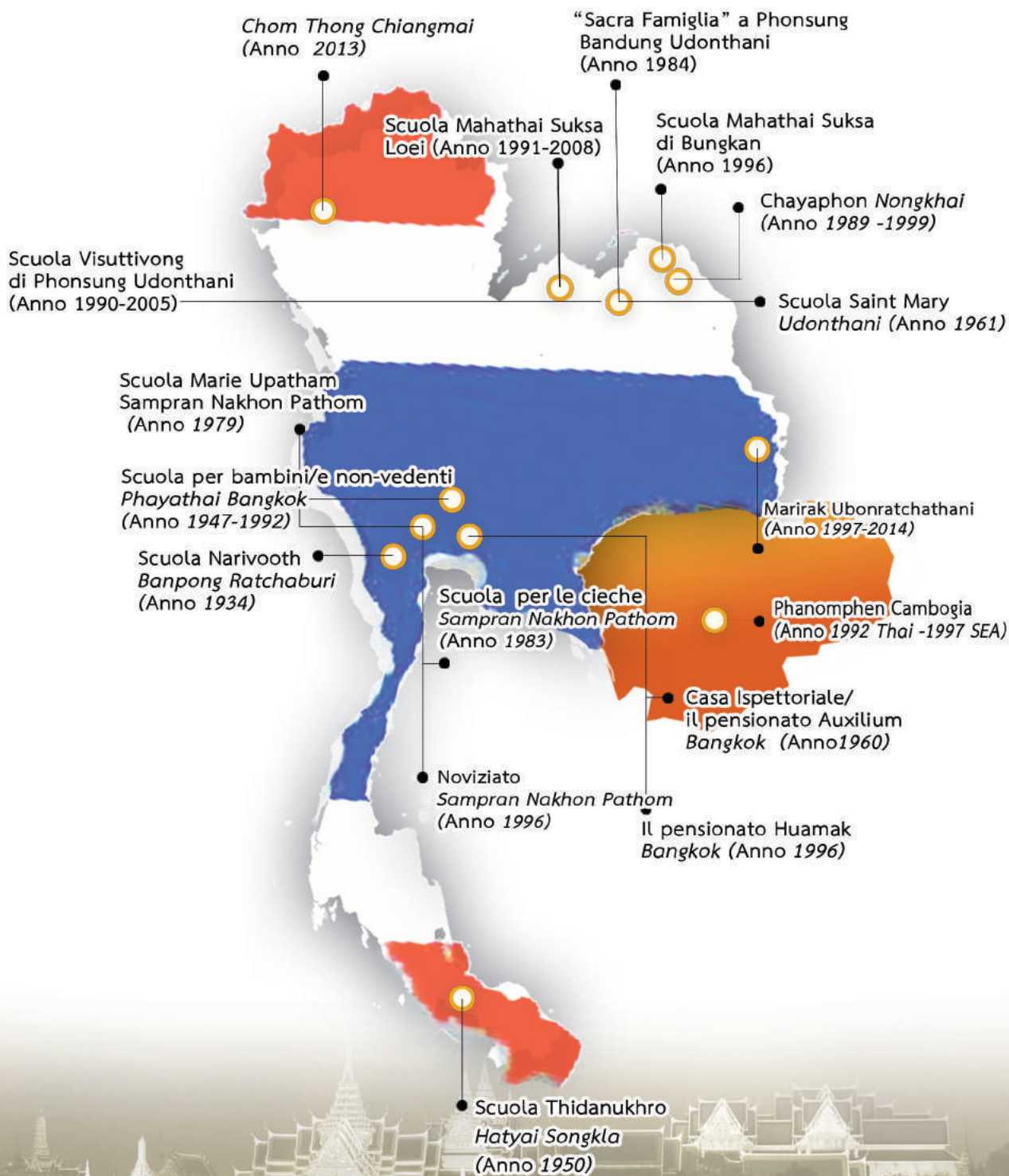



*Thank
You*

